علی شیدا

بسم اللہ الرحمٰن الرحیم ہ

صلِ علیٰ

علی شیدا

زَمانَا، کَائینا تاَ بے حَدا چھس
نزولِ شب شیکُ صبُح صدِ اچھُس
تِرِ کیا زانکھ میٔ چھُم کُسُ رتبہ حاصِل
مُحَمَّدَ مُصطَفےٰ آسُند اَکھ گدَا چھُس

بسمِ اللہ

الحمدُ للہ۔ اَز چھُس یہ پستکہِ پرن والین برونہہ کَنہٕ پیش نعتہٕ گلدستہٕ ہیتھ حاضر۔

بَندہٕ چھُ بشر۔ قلمس تہٕ چھیہٕ زیر زَبرِ ہنز غلطی ہیکان سپدتھ۔ بہٕ چھُسَن ہمیشہ پَرن وول پننہٕ کھوتہٕ جادٕ زانَن وول تصوّر کران۔ یمے کنہٕ مدِ نظر تھاوتھ چھُس بہٕ پَرن والین گُذارِش کران زِ تم کَرن میانین کوتاہین ہنز نشاندہی۔ ور گُذرِ گُرِتھ کرن میٚہ باخبر تہٕ بیٚیہِ کَرِن کُل عالمس سان میانہٕ باپتھ تہٕ اللہ تعالیٰ ہس کُن رٕژ رُک دُعا۔

علی شیدا

ریشی منزل۔ رنیورہ، قاضی گنڈ
کشمیر ۱۹۲۱۰۲

۱؍ جنوری ۱۹۹۴ء
۱۷؍ رجب المرجب ۱۴۱۴ھ

دَس

لغت لیکھنۍ تہٕ چھُ اکھ خاص فن، تہٕ لغت لیکھنہٕ خاطرٕ گژھہِ دِلس منٛز اکھ مخصوص تحریک پیدٕ گژھنۍ یوسہٕ لغت لیکھنکُ وجہ بنیتھ ہیکہ۔ کاشرِ شاعری منٛز چھِ لغت تہٕ تٕمی موٚل دِتھ حضرت شیخ العالمؒ سندِ پیٹھے چھِ لغتن تہٕ وجودس یِن۔ ہیوٚتمتٕ تہٕ خالے آسہِ کانٛہہ شاعر یٕمی تہٕ لغت لیوٚکھمتٕ آسہِ۔ مگر باضابطہٕ پاٹھی چھ لغت گوڈٕ محمود گامیؒ لیکھمتہٕ یٕمیٕلہِ تمیٚ ووٚن سہ

پایہٕ بڈرِ عربکہٕ شاہ سردارے مالے چھیم چاگنی زار وہٕ تا

یا مہربان باش بمن یا محمدؐ بہٕ وندے سرقدمن یا محمدؐ

پتہٕ کوٚر اتھ منٛز عبدالاحد نادمِ صابن کمال۔ یٕمی صرف لغت لیکھ تھیٚ پنُن اعلیٰ مقام پردو۔

بیہٕ تہٕ چھِ واریاہ شاعر یمو سیٹھا جان لغت لیکھ۔ تتہٕ چھِ ساری شاعر لغت لیکھان تہٕ از چھُ تو ہہ برونٛہہ کنہِ علی شیداؔ پننہٕ لغتہٕ سوٚمبرن پیش کران۔ کوشش چھیہٕ

مُبارک ۔ اُمی چھِ کوٗشِش کرٕمژ پننہِ طرفہٕ اتھ مشٕز
رنگا رنگی انہٕنٛچ تہٕ وُسعت دِنٛچ تہٕ نوٚو پاٚدٕ کرنٛچ یہ
چھُ واریاہس حدس تام کامیابی پراوان ۔ واریاہ شار
چھِ تھدِ پایہِ نموٗنہٕ پیش کرنہٕ ہتی گژھِ تتھ حدبندی
منٛز چھِ وومید شَیدا ہٕنز یہ ڈالی متھن لوٗکھ اَچھن
تہٕ آیندٕ کرِ یہ امر کھوتہٕ تھدِ پایہِ نعت تخلیق۔

غ۔ ن ناظرؔ

اول جولائی ۱۹۹۳ء

نۆقطہٕ رۆستس نۆقطہٕ رۆس نذرانہٕ میون

"و" اگرے اللہ شُوہم شُو
"ل" صحرأوی صدا شُوہم شُو
"م" میہرے محمدی سأرلم
شُورِ سأری گواہ شُوہم شُو
کل کرکھ ہے سو کھس دو کھس گأری
دردِ دأدس دوا شُو ہم شُو

سو درِ صحرائو وی سے اگے موسم
ڈِل دوٗ ہس سے ہوا شو ہم شو

دامہ ہو ہو مَدری مسک لوڑا
سو رگہ بر سائو وی دعا شو ہم شو

مرگہ مو کل ودا سی رو ٹھمک
ورگہ ڈاگی ادا شو ہم شو

آمہ کھاسے مہ لار دار دِلس
گارِ کھئے لا اللہ شو ہم شو

کھال دارس رحک مو یلٔ ارِ کھول
مار کلہم مُدا سو ہم سو

گامہ لوسے مُدا آ ے علیؑ کم کم
کامہ دِو آو ما شو ہم شو

صرف چھِ تو قطہِ روٗس لفظ استعمال کرنہ آہتو ۔ مقطع ہس مثر چھُ اوے شیدا
بدلہِ علیؑ استعمال کرتہ آمت ۔

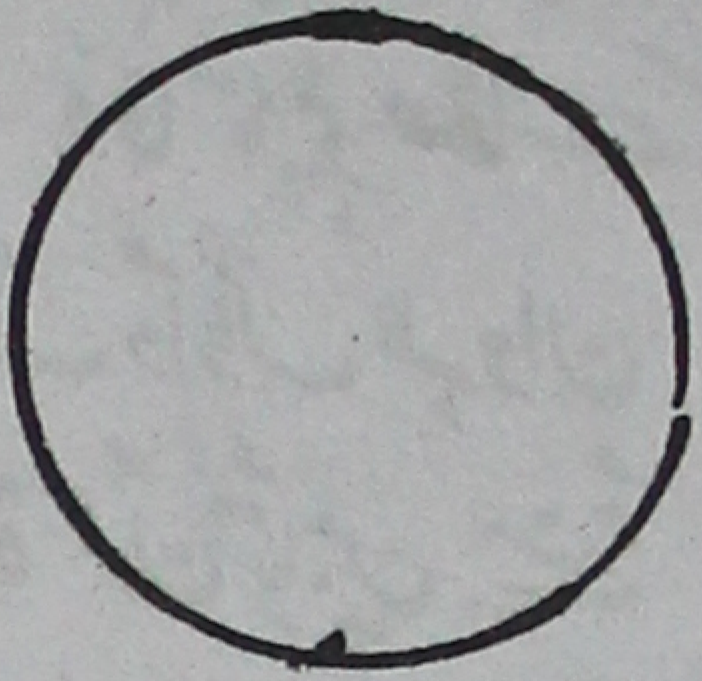

ییمہٕ نا خٲبی ختم المرسلینؐ پننےٚ
دِیمہٕ درشُن شفیع المذنبینؐ پننےٚ

رٕسیومُت آسہٕ پیٚنہٕ نےٚ بر ونٹھہٕ کنہٕ چھیم
وُٹھن ہیٚبہٕ کوٗل گومُت آمین پننےٚ

نظر چھیم رٲسی گٲمژ نظرِ یکھتا
دِہیم نا یتھ دِلس تسکین پننےٚ

ژٕ چھی ہم کابہٕ تے محراب لولکُ
ژٕ چھی ہم کلمہٕ پننُے دین پننےُ

نٕنہٕکۍ تارکھ کھورن تل سجدٕ کرنم
ژٕ ییس لیکھبکھ ڈٕکیس آئین پننےُ

بحر چونےُ چھُ پھہلتھ شش جہاتن
اثر چونےُ اصل نمکین پننےُ

سبزٕ چھکھ، سونتھ چھکھ، شبنمٕ شہلُ چھکھ
وَفا تاپلِ صفاے شین پَننےُ

علی شیٖدا دلکُ واراگ للہٕ وان
کرُس نظراہ کرُن تابین پننےُ

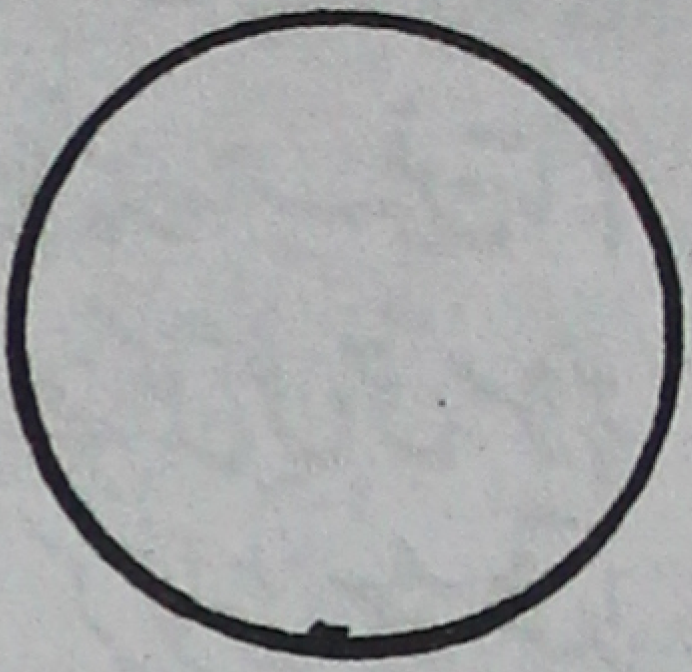

شان پیمبر سۄر مُزمِل حق سرہ ہُو
نور محمدؐ شمع محفل حق سرہ ہُو
شئے
گتھ چھے کران ژٕ ییمہٕ سِمسارٕ پرتھ کانٛہہ
پرتھ کُنہٕ شئیہٕ ہُند ژٕ ی چھکھ منزل حق سرہ ہُو

یَنہٕ پوٚر مدنی اُمی لابن اقرا یوز
تَنہٕ چھٕنہٕ قلمس سورانے مِل حق سرہ ہُو

شمس و قمر چھی ژٔریے پتہٕ دراہتی جامہٕ ژٔھتھ
سونتہٕ ہرُد چھُ چوتۍ آیل حق سرہ ہو

لس کیاہ پروا واوِ طوُفان گرداب ہتند
ییمہ ژون دامن چونۍ ساحل حق سرہ ہو

وُچھ کتھ گنز پیوو ظُلمس جبرس تورُک گاہ
وُچھ کتھ گوو رسوا باطل حق سرہ ہو

جن و ملکھ انسان پران چھی صلّے علیٰ
نعت پران چھی یارِ تہٕ آیل حق سرہ ہو

کُلمکہٕ آرکُ تار چھُ چانین حرفن تمام
بس چھکھ ژٔھے اکھ معنے کلُ پل حق سرہ ہو

کرپوٚنٹھ چھُ شیدا دردِ دِلکُ گوٚب بار مگر
لس کیا غم یس ٹسے ہمُ دردِ دِل حق سرہ ہو

شانِ پیمبر صلّی علیٰ
نورِ مکرّر صلّی علیٰ

نام محمدؐ وردِ زبان چھُم
مُشک معطّر صلّی علیٰ

شمس و قمر یس گیتھ چھ کران
گاشُک امبر صلّی علیٰ

صاحب فرقان امتی سون
گُنزُک ہر تر صلّی علیٰ

عرشِ معلیٰ روٗد یُس تہ یہان
بالا برتر صلّی علیٰ

وتھ تے وتہ گیتھ شُل تھلتھ
تارِی تہ رہبر صلّی علیٰ

علمُک آگُر کلمُک میچھیر
معنہٕ تہٕ مصدر صلّی علیٰ

شیدا آگُس رتہ چھپنہٕ پادس
شار تہٕ شاعر صلّی علیٰ

اَکھ نظرِ کرم اے شاہِ اُمَم — بۆ بادٕ چھُس آباد کرُم
ہر طرفہٕ چھُہ چاتے نورُک گاہ — غمگین دِلس دِل شاد کرُم
چھُس ہتھ پیومُت لرِ ژھاکس مشز — عُریانٕ گریبان چاکس منز
کر واتہٕ مدینہٕ پاکس منز — دروازٕ مُتز استاد کرُم
سردار ژٕ چھکھ سردارن ہُند — خورشید زمان انوارن ہُند
پے دراو ژٕ یے تش اسرارن ہُند — ٹھٕ وَنہٕ ہے امرتہٕ ساد کرُم
ژھینہٕ گومُت سمدرس چھُس اکھ جُوے — ہمسوس دِلس چھُم و چھیے رو
پرتھ طرفہٕ چھے لبس چاٗنی خوشبوے — چھُنمو ستی یکہٕ ما ناد کرُم
ژھیر رُس زن پرژھیون گومت چھُس — وَن یارے ین زر دیومت چھُس
ترہُ تومت چھُس نتہ رووُمت چھُس — بیمار بہ چھُس ضماد کرُم
چھُس گومُت سخ بیتاب رِیتَم — دیدار دِتم در خاب رِیتم
نیہہ گنڈ نے کیت افتاب دِتم — بیکس چھُس اکھ امداد کرُم
کانہہ چھُم نہٕ ژیر رُس لیس حال وَنے — بیتھ حالس وائتم کیتہٕ سنے
مؤت نتیدا قلمکہٕ لولہٕ منے — پرتھ اچھرس وائتھ یاد کرُم
چھُم لولہٕ چیرٕ تسبیح ژھنمت پن — چھکرنہٕ چھُس اُمت شین طرفن
اے شاہِ عرب تھاو نادن کن — زولانہٕ ژٹھ آزاد کرُم

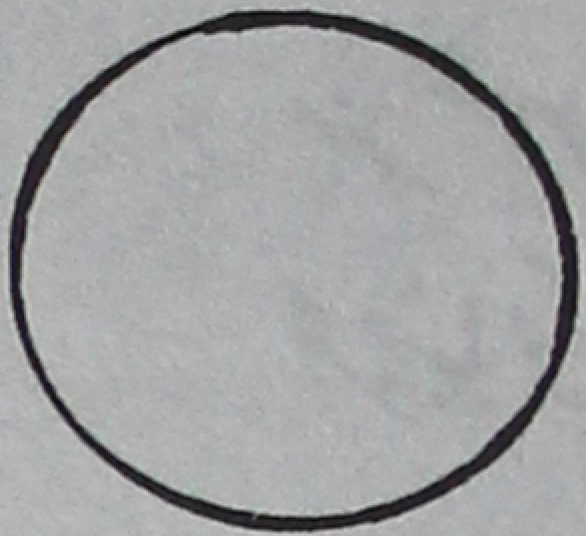

لول چھم لولا برو شاہِ عربؐ
لولہٕ ہُش نظرا کرو شاہِ عربؐ
آشہٕ پراران گاش سوریوم دوٗن اُچھن
اکھ شباہ سونے ترو شاہِ عربؐ
ژٕ تہٕ من بیمار چھم بخشم دوا
سوٗرہٕ یاسین پرٛو شاہِ عربؐ
کلمۂ حق لا اِلٰہَ اِلا اللہ
یی ڈیکس میٲنس جرو شاہِ عربؐ

ڈالہٕ بیہ چھیم اَتی مِتھ تِتھاوِ وحشن قبول
گالہٕ اوٚش چھم مازرِ و شاہِ عربؐ

تٔہندِ اتھارُک شہہ چھم نظرِ تل
میانی شٔری لاٗزی سرِ و شاہِ عربؐ

نوٗ قطرٕ چھُس تراوان بہٕ حرفن تٔہندِ برٲنٛٹھ
موٗختہٕ پھُلی نظرِ سے جرِ و شاہِ عربؐ

مٔنز شبس شیدا رٹِتھ کاکز قلم
عرضیا لیکھان پرِ و شاہِ عربؐ

مےٚ کیا چھُم غم مُحمدؐ سائبان چھُم
مےٚ کیا چھُم غم مُحمدؐ جانِ جاناں پچھُم

بہٕ چھُس کُن زوٚن میٚہ ما چھُم ہمسفر کانہہ
مےٚ کیا چھُم غم مُحمدؐ کارواں پچھُم

مُسافِر ہس ڈلان کھور تیہہ گٹہٕ منٛز
مےٚ کیا چھُم غم مُحمدؐ نوٚن نِشاں چھُم

چھیٚہ واٚر آنی دِلن منٛز شرتہٕ وسواس
مےٚ کیا چھُم غم مُحمدؐ دِل رچھیاں چھُم

بہٕ چھُس اَن پڑھ میٚہ لو سم چشمہٕ ودٕ ودٕ
مےٚ کیا چھُم غم مُحمدؐ ترجماں چھُم

کوٚرُس پننیو ترٕ پردلو کوٗت پرٕ ژھیٚو ن
میٚہ کیا چھُم غم مُحمدؐ اکھ جہاں چھُم

ڈیکس منٛز گتھ چھُہ ماران سجدٕ لولک
مےٚ کیا چھُم غم مُحمدؐ آستاں چھُم

بہٕ ٹھس کُن ناو لاگیم واو یانے
مےٚ کیا چھُم غم مُحمدؐ نم رٹان چھُم

علی شیدا اسہِل چھا نعت لیکھُن
مےٚ کیا چھُم غم مُحمدؐ بر زباں چھُم

ہاوُم میٖہ روئے نازنین — یا رحمۃً للعالمین
چھُے ہم میٖہ ژٕہی دنیا و دین — یا رحمۃً للعالمین
بینہٕ چانہٕ مُشکبوٗ کُل جہاں — سَپدیٖے مُنوّر آسمان
پُر نوٗر گوٗو روئے زمین — یا رحمۃً للعالمین
عاشق چھُ چونُی ذاتِ حق — ناوس رٹتھ دردِل ملکھ
کیا چھُکھ حسینن منز حسین — یا رحمۃً للعالمین
ژٕہی چھُکھ شبیہِ لا اِلٰہ — دِتھ جلوہ شانِ کبریا
حامیم، طاہا، یاسین — یا رحمۃً للعالمین
چشمن بُرِتھ سُورٕ شفا — تی چھُم میٖہ بس دادن دوا
ژٕہے حق شفیع المذنبین — یا رحمۃً للعالمین
چھُکھ ناتوانن آسرا — بے کس یتیمن ہمنوا
عرب و عجم مرد امین — یا رحمۃً للعالمین
جن و ملکھ، انسان ہوا — ہر شے پران صلِ علیٰ
کُل انبیا تے مرسلین — یا رحمۃً للعالمین

گتھ چھی کران شمس و قمر — ستھ چاۏی ژرتھ بحر و بر
شُند بُز تہٕ ریحان یاسمین — یا رحمۃً للعالمین
یُسنا ژٕ بیمآری بلیم — دِتھ جلوٕ لاچآری ژٕلیم
چھم سینہٕ وزٕوٕن آتشین — یا رحمۃً للعالمین
بے انتہا چھم چآنی ستھ — ہاوُم میٚہٕ عربستانہٕ وُتھ
تراوے تتین لۆلکٕ جبین — یا رحمۃً للعالمین
شَیدا چھُ چُھلوی اُمّتی — دِس ہوش قلمس یا نبی
لیکھہِ نعتِ اقدس بہترین — یا رحمۃً للعالمین

آس لاران دل پریشان یا شفیع المذنبینؐ
مُشکلن کرتم میٚہ آسان یا شفیع المذنبینؐ

بےخبر چھُس بے علم تہ بے زبان دم چھُم مُہت گو
گاش دِم پرہا بہ فُرقان یا شفیع المذنبینؐ

کالی کیا بمہ ڈالی پانس سیتی رُودُس بے عمل
خالی اتھ وہے چھُس پشیمان یا شفیع المذنبینؐ

موت سیاہ کعبس رغلا فا زینتہ چھُی واللیل مو
والضحیٰ رُویس اویزان یا شفیع المذنبینؐ

چانہٕ بیتہ نوراہ پھول گژھہ زوال فنا گود عالمس
چانہٕ بیتہ شرفئو و انسان یا شفیع المذنبینؐ

کُفرِ کی زولانہٖ ژھینِ پیٹیہِ وُسی ہتھیرِ باطِل خو دلے
رحمتہٖکو بر آیہِ مُتزران یا شفیع المُذنبینؐ

چھُس ہیتھرِ پیووُنت لرٖشھے متز زندگی ٹیلی راوِرم
آش چھیم روزکھ مہربان یا شفیع المذنبینؐ

چشمہٖ متز چھے بُرِتھ آبِ حیاتکُ مَس موٚ دُر
عاشقن دادِن چھُ درمان یا شفیع المذنبینؐ

دوٚن وُٹھن پیٹھ چھی خوٚلوٗہکی آیہ لوکٗ گیتھ کران
دیدِ ہنے دیدار ہاوان یا شفیع المذنبینؐ

پرِ دتِل اسہِ ہاو روٗے بیتاب دِل بیمار گئے
وَدی وَنس سیدہم گلستان یا شفیع المذنبینؐ

اوٚش ہران چشمو چھُ شیدا تن تہٖ من والاں چھُلیتھ
نعت بیکھنس دِل چھُ کھوژان یا شفیع المذنبینؐ

ژہ چھکھ شاہِ دُو عالم یا محمدؐ
مُکرّم تے مُعظّم یا محمدؐ

مُدعا از ابتدا تا انتہا چھکھ — صدائے اسمِ اعظم یا محمدؐ
بر بزلوان نور چونے شش جہان — پر بزلون عرب و عجم یا محمدؐ
میۂ کو رمت دورِ ران چھم سینۂ زخمی — نظر چھیم چپاؑ نی مرہم یا محمدؐ
بہ چھس بیکیس میۂ چھک فریاد رس ژی — ژ بیۂ رش کس باوِ ریم غم یا محمدؐ
تلکھنا چیشمہٕ بیہ ہم گاش چیشمن — میۂ ژلہ ہے شر تہٕ ماتم یا محمدؐ
سیٹھا چھس تشنہٕ چاؤم جام و ملک — گرتھی کیا رحمتس کم یا محمدؐ
وتن چاہن اچھر والو بہٕ ڈوِ ما — کھوٚرن تل جاے کرتم یا محمدؐ
وصل سیٖدن مدعا او سم چیانگ — اصل نورِ مجسّم یا محمدؐ
تلِو تا تھوٚد کرِو نا دستگیری — بپتھر پیومت چھ آدم یا محمدؐ
ہزر لد چھس برس تل اکھ نظر کر — مرژ تم چیشمہٕ با دم یا محمدؐ

ہلم بری بری چھ رشید النعت لیکھان
قلم ژٹیے کن چھ سر خم یا محمدؐ

شب قدر

ساس حرفن مُشرھیُل کُنے معنے
ساس جَلوَن ، جِلَو کُتے آ وِیلُ
ساس زخمن اَکے نظر مرہم
ساس رہتن سرس کُنے روتل

نقش ربّ العالمین — چھُم رسولِ نازنینؐ
تن تہ من دُنیا و دین — چھُم رسولِ نازنینؐ
خالقِ خُلقِ عظیم — مالکِ عقلِ سلیم
رحمتہً لِلعَالمین — چھُم رسولِ نازنینؐ
پادشاہے دوجہاں — پرِ بتھ اکس پٹھ مہرباں
غمزدن ہُند ہمنشین — چھُم رسولِ نازنین
سُے یتیمن ہَم نوا — سُے چھ بیمارن شفا
کیا شفیع المذنبینؐ — چھُم رسولِ نازنینؐ
یِی چھُ میلتھ تی جُدا — سُے شبیہے لاَاِلٰہ
عاَرِفن عین الیقین — چھُم رسولِ نازنینؐ
خوش خبر بادِ صبا — پُر اثَر حرف دعا
پیر درود و آفرین — چھُم رسولِ نازنینؐ

صاحبِ معراج ئے — لامکانءُ تاج ئے
آسمان و تا زمین — چھمُ رسولِ نازنینؐ
روے زیبا آفتاب — خوے خلق ماہتاب
موے مُشک عنبرین — چھمُ رسولِ نازنینؐ
نیہہ گٹن اندر شمع — لول نورانءُ جمع
خوبصورت تے حسین — چھمُ رسولِ نازنینؐ
پادشاہے خرقہ پوش — با ادب با ہوش و گوش
ما یہ ہوت دلبر امین — چھمُ رسولِ نازنینؐ
علی شیدا آیتن — چُشتمہ و ہتراوس وتن
آیہ فرقانءُ جبین — چھمُ رسولِ نازنینؐ

کھتن معنے وٚتن ہٕتد ترجمان چھکھ یارسول اللہؐ
رِسرس سرپوشِ اِسرارن بیان چھکھ یارسول اللہؐ

روٗلبس گوٚو شوق ییٚلہِ پیدا ظہورک نقشہٕ عکسوٚن
گُھٹہٕ تی چھُم شیشہِ تمہِ کےٚ عیان چھکھ یارسول اللہؐ

جگر چھُم پاش چشمن گاش دم آکاش پیدا وُمُ
بہٕ چھُس ان پرٕ تٕہ تفسیرِ قرآن چھکھ یارسول اللہؐ

مقدّس، محترم، افضل، سرل، نورانہٕ چھِ مشعل
پرزنٕل وُنی شے زمین و آسماں چھُکھ یا رسول اللہؐ

مبہ

میٖہ کُس چھُم تزیٕہ سوا دردِل سٕمیس وونی یاوِہ مُشکِل
وندے زُو جان پیٚہ نے جانِ جانان چھُکھ یا رسول اللہؐ

قدم چانی ییٚتہِ پیمٕتی تتیتھ درگاہ میلِہ چھیم لوس
اُچھن شیٚہلتھ دِلن ہتد آستاں چھُکھ یا رسول اللہؐ

یٚمیس ستہ چانی وتھ گاراں تمِس منزِل ہلم داران
برزلوُن تیٚہ گٔژھ اندر نشان چھُکھ یا رسول اللہؐ

دما اکھ یا نبیؐ یکھنا طماہ چھُم گتھ کرے رویس
پرزلوُن شمعٔ محفل شیان چھُکھ یا رسول اللہؐ

قلم یامتھ تلان شیدا اُچھو کنٕہ اوش وسان تا متھ
وۄہ تھان حرفن میٚہ چھیم تھرتھر وُچھان چھُکھ یا رسول اللہؐ

خودا از خود گومُت دیوانہ چھُنے
مُدّعا چھُے دوستس یارانہ چھُنے

قدم چھانی مُبارک لامکانس
جہانس پوشہٕ وُلُت نورانہ چھُنے

شِلس چھُم ہول گومُت روے وُچھنگ
دِلس منز لول چھُم جانانہ چھُنے

ہمن ما چھُم جبینس شوق سجدُک
پیچھ پادن بیکھٕ استانہ چھُنے

مُشرر دروازٕ آمُت چھُس برس تل
وُ چھُس منز تہٕ کرِتھ نذرانہ چھُنے

گلابَن چیانہٕ حو سِنٛج ژھاے پریڈان
سَرو قد کیا چھُ عاؔلی شانہٕ چوٗنے

دوٚہس چھے گَنٛتھ کَران آختاب رُویس
زُلفُ ڈیشِتھ چھُ شب مستانہٕ چوٗنے

بہٕ چھُس چانِہ وَتَن ہُنٛد راہ مسافِر
مُنزِلِ میونے چھُ عرلستانہٕ چوٗنے

میٚہٕ کَرِی زِ ہم دستگیری روزِ محشر
رٔٹِتھ محکم بہٕ چھُس دامانہٕ چوٗنے

ژٕ چھُکھ ناپوشہٕ وُن پوشن بہارا
چھُ سگوان رحمتُک بارانہٕ چوٗنے

جُدائی چیاؔنی ژاَلِتھ ہیکہٕ شیدا
ژٕ چھُکھ شمع بہٕ چھُس پروانہٕ چوٗنے

السّلام اے تاجدارِ انبیاء
السّلام اے رہنمائے اولیاء

پاسِ لِلّٰہ دِل شکستہ دل سنبھال
السّلام اے دلنواز و دلبرا

چانۂ عیسیٰ کائیناتس شوب چیم
السّلام اے رونقِ ارض وسماء

دو ولات جہانٹ چانۂ نُورانک ظہور
السّلام اے محورِ شام وصبا

نظرِ چانے دُدی وُتینہ پھُول نوبہار
السّلام اے رحمتِ عالم شفا

روز و شب آسُن گوڑھکھ ڑے و روبرو
السّلام اے حاجتِ وقتِ دُعا

ڑے پہ چھیم کاُفی ڑیئر رُس چھُپس دَرَیدر
السّلام اے ابرِ رحمت مصطفےٰ

چانڑ پیئڑ گوو چاک جامن نہ ہہ گنٹ
السّلام اے چہرہُ شمس الضحیٰ

سال کوڑنے لولہ معبودے حقن
السّلام اے ماڑھِ مہمانِ خدا

رایہِ چانے کسَ ہے کسَ گئے ماے چاڑی
السّلام اے بادشاہ عالم پناہ

السّلام اے نو قطہ روسی نام جمیل
السّلام شیدا پران صلّ علیٰ

بوزتم فرِیادِ زآری یا نبیؐ

روز تم دیدن ژرِہ پآرِی یا نبیؐ

توشہٕ وُن انہار چوٗنے بنیظیر

پوشہٕ وُنی چھے تاجدآری یا نبیؐ

دوٗرِ رے چانے میٖہٕ ژھنمت چھُم جگر

اکھ دما یکھنا ییہ بیمآری یا نبیؐ

تحآرٕ چھُم ناوُم میٖز روے والضحیٰ

ادٕ بلیم عشقنٕ بیمآری یا نبیؐ

کھولنکھ معشوق زآنتھ لامکان

سوٗزنے ذاتن سوآری یا نبیؐ

باغ چھُم دوٗدمُت تہٕ ناگن چھیم نہٕ آب

دِدی وَلنس دِم سبزٕ زآری یا نبیؐ

خآلی چھُم دامن تہٕ جامن تل رَٹم

گآنٛی سورکھ دم شُمآری یا نبیؐ

رحمتچ نظراہ کرِو پاس اللہ
سنخ دِلس چھیم بیقراری یا نبیؐ

تاب کرناوم جگر وارا محال
خابہٕ ہرٕ چھیم شب بیداری یا نبیؐ

تراو نووم کھیوّن تہٕ چیوّن نفسِ امار
تھاو نووم روزداری یا نبیؐ

استہٕ استہٕ بستہٕ کوٗرمُت چھس غمن
خستہٕ چھُس دِم رستہٕ گاری یا نبیؐ

گارتن شیدا تہٕ عربستان کُن
ژھورنکھ گاموشہاری یا نبیؐ

ژٕ یٕ چھُے سَبز پوشہٕ کُے شہجار واللہ
ژٕ چھُکھ پیرِہتھ موسمس سبزار واللہ
ژٕ چھُکھ سِر پوش سیرِ لامکانس
ژٕ یٕ چھُے فُرقانہٕ کُے انہار واللہ

شہجِ ژوٗنا شبِ یرسوار آسنہٕ
شفُق رٔنگی دوٚلت اُچھن اُشی دار آسنہٕ
کُٹھِس منزِلِس میٚہ سیتی درزوٗفی مشکُہ تنج
وچھیس سیتی گرژھ ژٕیٕ ہِش سیپار آسنہٕ

سپیرِ مولیٰ چھ ظاہرا — صلّے علیٰ محمدؐ
نورِ خدا چھُ دربدن — صلّے علیٰ محمدؐ
روئے حسین آفتاب — خوے مبین ماہتاب
شمع رسالت مآب — صلّے علیٰ محمدؐ
شوٗب تندے چھِ محفلن — خوٗب ژلان چھِ غم دلن
نوٗب تمام مرسلن — صلّے علیٰ محمدؐ
ژھمبر گٹن گنے سحر — تیتر ژتلان چھِ بحر و بر
پرِ ساٗے پران چھِ جانور — صلّے علیٰ محمدؐ
لالہِ چھُ سالہِ لامکان — پیالہ پران چھُ درس جہان
پانہِ خوٗدا چھُ میزبان — صلّے علیٰ محمدؐ
تھامہِ گومت چھُ سحروَق — زونہِ گومت چھِ سینہِ شق
عطر چھکان وتن ملکھ — صلّے علیٰ محمدؐ

عرب و عجم چھُ لا اِلٰہ   لوح و قلم چھُ اِلا اللہ
محمدٌ رسول اللہ   صلّے علیٰ محمّد
چشمہ برتھ چھُ لتس شفا   نقش وچھُن موُدر دعا
سینہ یمن خدا گواہ   صلّے علیٰ محمّدؐ
نوُر پُوُرت چھُ کیاہ جبین   آیہ قرآن مہ جبین
یا شفیع المذنبینؐ   صلّے علیٰ محمّدؐ
زندگی کو ستم ہجر   بندگی بخشتم بجبر
زیو مییہ دِژن ژوٗلم خنجر   صلّے علیٰ محمّدؐ
علی شیدا چھُ دِل ملوٗل   کرمییہ گژھم دِ قبول
واتہ عرب بہ یا رسولؐ
صلّے علیٰ محمّدؐ

وَق چھُ از ژھاران سے کعبکُ نظام
یانئ بس پچانہ اختابکُ نظام

شیپہٕ مندورن چھُ ژامتُ سونتہٕ واو
تا پھ دم پھُٹرہے شُشری آیکُ نظام

کالہٕ اوٗبرن چھُم میٗہ وٗلمتُ دُرس جہان
وا ے کیُتھ وأم تاکھ سہلایکُ نظام

پوشہٕ پتھرن چھُم گومتُ سکُلک بدَن
اَکھ نظر چأنی چھِ سأرایکُ نظام

تا پیہٕ ٹیکی دِم چھُم میٗہ مانیومتُ شریر
ترٕ کھالان چھُم یہ شیپنایکُ نظام

پوشہٕ برگن دِم پیٚنُ انہارٕ رنگ
چھمُ اُچھن اہر یزٕ سنگلابکُ نِظام

ژٕہے پزر وُچھتکُ اَچھن او سمِ طمع
کیا ژٕ ور تووُم مِیہٕ ٕبلی خایکُ نِظام

آذرٕ فی چھلہِ چھلہِ وستھ بتخانہٕ پیٚیئے
آخرس بے معنہ گردابکُ نِظام

کُنُ ژٕ کیول پوشہٕ وُن تا اِنتہا
یا محمدؐ بچانہٕ دُسی لابکُ نظام

کھملہِ یلہٕ وس دُج ژٕ ییتھ شیدالباس
اُتھرِ لگہٕ آخرِ یہ کیمتابکُ نِظام

تابہٕ وُن چھُم میٚہ دوشوقی جہانن   اللہ ! اللہ ! جمالِ محمدؐ
ستھ زمینن توٚن آسمانن   تھوٚد چھُ تھزرس کمالِ محمدؐ
اِنبیاہن اندر خوش کلاما   موٚرسلن منز چھُ عالی مُقاما
کھوٚت سُہ معراجس پیٹھ خوش خراما   روٚٹ فرشتو تہٕ تہند سے کلاما
پر پتھ اکھاتس چھُ سوزان سلاما   صلّی علیٰ و آلِ محمدؐ
سُے یتیمن کران دستگیری   بے کسن بے بسن دلپذیری
بوچھ ہتین لول تمٔستٕد چھُ سیری   سُے چھُ رہبر میٚہ تاوقت پیری
چھیم امیری میٚہ تہنزی فقیری   چھیم مُلے دولت خیالِ محمدؐ
چھُس یہ گوٚنہن اندر گیر گوٗمت   راہ مُسافیر اکھ وتہٕ چھُ رووُمت
لرٛتھ تہٕ خاکس اندر چھُس رلیوٗمت   غفلتن چھُم نہٕ چس ہوش تھوٗمت

بخشتم ڈیدِ تِل چھُس تہٕ اُمت — یا خدا پچھے سوالِ محمدؐ
نیہہ گٹُھ مشرٕ سُہ نوٗن دراو آفتاب — تارکن مشز چھُ شولان ماہتاب
نظرِ اکِہ ہچیورٕ سکلن اندر آب — گوڈ سوالن میسّر جواب
نورٕ آگُرٕ مینہٕ چھُم آنجنابؐ — شانِ اللّٰہ مثالِ محمدؐ
گارتم شاہِ عربی مدینس — خاک مَلہا چشمن تہٕ سینس
لول چھُم ہول گومُت جبینس — سُجدٕ دِتھ بوسہٕ کرہا زمینس
روے وُچھہا پہٕ تَس مَنہٕ جبینس — چھُم تمنّا وصالِ محمدؐ

عربی جانان سلام علیک

وَتَدِ ہے زُوتہ جان سلام علیک

سال ستر تا جس ، دراو معراجس

رِوہ بہ ہُند مہمان سلام علیک

فرشکی خلایق ، عرشکی ملائیکھ

پر تیھ شے چھ پران سلام علیک

اصلکُ رہبر ، وصلکُ پیمبر

صاحبِ ایمان سلام علیک

یَس نہٕ کانہہ تس یار ، غمزدن غمخوار

بے کسن پرُسان سلام علیک

محرم رازس ، تس ذات پاکس

یَس نش فرقان سلام علیک

لا الٰہ الا اللہ محمد رسول اللہ

در دِل بر زبان سلام علیک

روے چھُیسں آفتاب خوے چھُیسں ماہتاب
موے مُشکستان سلام علیک

گُبڑے گے دُوران ہگاہ تروؤ تُوران
مشکیُو گُل جہاں سلام علیک

بُت تے بُت گر نظرے پیرے ہیچھر
گوشن گے اذان سلام علیک

سنکلیس ناگ درایہ ہنجرن پوش زایہ
باغکُ باغوان سلام علیک

دوشوے عالم شوقر گے سرخم
لولکُ آستان سلام علیک

ہمراہ ہمسفر نورِ منوّر
سالارِ کاروان سلام علیک

گارتن شیدا دردل چھُم مدعا
شاہِ عربستان سلام علیک

تمنّا چھُم دِلَس گرِتھ ہا مد ینس
مُلِتھ خاکِ حرم یِم ہا یہٕ سینس

بر بزان چھُم دوان اُچھن منز جلوٕ عشقُن
گر بزاں چھُم سجدٕ بولگُ منز جبینس

مُحمّدؐ بس مُحمّدؐ چھُم وُھٹن پیٹھ
یہ دولت پوشہِ وُنی چھیم دِلُکہ خزینس

شہ کیالیس ژھارِ فرشتہ زرتہٕ زریاتھ
شہ کیائیس گارِ حق عرشِ بریٖنس

پچھِ پر بژلان زٕ دن تارکھ سر آیہٕ کاش
ژٔیٚ وُچھِم وُچھی آیہ پھلی پھلی گُل زمینس

وو تھان ییٚلیہ چھُم میٚنہٕ سُدرس واوِ طوفان
بنان ساحل چھیم نارِ ژہے سفینس

گلابس لولہٕ چانے ہول گومُت
شبابس سُور پھولمُت یاسمینس

ژٕ چھکھ کُل کائیناتُک نُورِ آگر
دلِ ناوس ژٕ وُچھنُک پریتھ حسینس

اُچھرِ والو چھُ شیداَ لغت لیکھان
بنوان اوٚش ڈالِہ تس مدنی امینس

زمانُک ابتداء چھُکھ یا مُحمّدؐ
جہانُک انتہا چھُکھ یا مُحمّدؐ

سرس محرم یمن چشمن بصارت
شیٖہے لا اِلہٰ چھُکھ یا مُحمّدؐ

سرل شام سیاہ چھی زُلف واللیل
غزل صبح دُعا چھُکھ یا مُحمّدؐ

گر بزان چھُکھ لولہٕ ایمانُک سمندر
حیا چھُم باحیا چھکھ یا مُحمّدؐ

دِلَن فرحت چھِ بخشان چھانٛیٖ خوشبوے
گُلَن بادِ صبا چھُکھ یا محمدؐ

یِرادن ڈکھ تہٕ رہبر کار وانگ
مُرادو مُدعا چھُکھ یا محمدؐ

وتن چھانہٕ پکان منزل لبان وق
زمان شام و صبا چھُکھ یا محمدؐ

منگُن پی چھِم تہٕ تی مونگمت دوٚیے چھِم
زٕ پرہتھ سجدکُ دعا چھُکھ یا محمدؐ

شفا بُری بُری زٕ یِہ چھے فرقانہٕ چشمن
بے پرٕتھ دادن دوا چھُکھ یا محمدؐ

ہلم چھُپہٕ کالتسہٕ داران چھون شیدا
قلم کرہٕ وُن عطا چھُکھ یا محمدؐ

وچھ پھوٗر لچھ تسبیح گنزراوان   سلام علیک اَیُّھاالنّبیؐ
کوٗچھِ کوٗچھ اچھِ دارِن پھرِناوان   سلام علیک اَیُّھاالنّبیؐ
نوٗرِ مشعالین گاہ تتنبلاوان   حوٗرن راواں سرمہِ تہ ساز
دوٗرن ژورِ ژوٗرے ٹیلہِ اُلہِ راوان   سلام علیک اَیُّھاالنّبیؐ
قدمن ییٚس آسی کنڈی دِ تھراوان   صدمن تمۍ دِیت یدنگ ماز
مدنی اوسکھ گلٕ پھوٗلر راوان   سلام علیک اَیُّھاالنّبیؐ
اُمتکٕ غمٕ ییٚس لوٗلِہ للہٕ تاوان   یکٕہ لدٕ چشمن ہُند ہمراز
بوٗچھہِ ہیتہٕ نےٚ دوٗہ ژھِد دوٗہ ژھِہ کھیاوان گیاٚ   سلام علیک اَیُّھاالنّبیؐ

کمہ ہتہ یمتو دِل گرماوان   رٔوحن تراوان ہوٗ آواز
سوٗ ہم سوٗ معنے پرٕ ناوان   سلام علیک ایُّہا النّبیؐ

جاناوارن شلہِ وُزٕ ناوان   گُلہِ تہٕ نارے قمُرِٕ تہٕ باز
سوے کعبہ سجدٕ کرناوان   سلام علیک ایُّہا النّبیؐ

دینکُ تعشوق شٔیپن تراوان   ستہٕ وُن عربستانکُ واظ
کُفرٕ جبینن کلمہ لیکھناوان   سلام علیک ایُّہا النّبیؐ

گنڈہِ منز گاہٕ گوٗو ژھٹہٕ مُشکاوان   لٹہِ اکہِ یٔس پیوٗو گوٗو سرفراز
ژٹہِ نا صبرس یہ چھُ نشراوان   سلام علیک ایُّہا النّبیؐ

طاہا، حٰم، یاسین باوان   عاشقن دردل چھُے سے راز
تی علی شیدا منہٕ ستہِ راوان   سلام علیک ایُّہا النّبیؐ

موے مُشکین مزمِل روے یاسمین گولاب
روز و شب گوژھ جلوِ گر روزن اُچھن تل آنجابؔ

چون روزن دورِ میانین لولِ نظرن چھاقوٚ یوٗل
تھامہِ گومُت شب چھُ پراران سنگرو کھسہِ آفتاب

زرِد رولیس چانہِ شہرکِ گردِ مھلی اُسی نفیب
دردِ آلو میاٚنی بوٗزتھ پردِ تلُ شو بیا حجاب

یتھ کوہستانس پیٹھ ماندرہ زوٗل جاناورن
رتھ شہیدن ہُند چھُ تاٹھان مازِ گُلی ژھاران جواب

یتھ نہٕ قومس زندگی ہُند معنہٕ توگ رژھراونہٕ
وٕق یِچھ ہتھ قومس انان ہلموٗ بریتھ موتُک عذاب

کربلا در کربلا چھِم ازگوژھم آسُن حسینؑ
خیبرُک درواز مُشراوُن تہٕ آسُن بوترابؓ

چانہِ اظہارُک سمندر سوٚن تہٕ پُر لعل وگوہر
چانی اکھ اکھ کتھ چھےٚ واوس زن نکھس پیٹھ انقلاب

یا شفیع المذنبینؐ کُس چھم ژہےٚ ریس کس بابہِ حال
دم مٕے عرفانؔ چھ ہتی یوس چھِ در امُ الکتاب

عرلستا نچیر وتہ میٹہ گارن   اِنشاءاللہ اِنشاءاللہ
لو کچارکڑ دوہہ بیہ ژھو مارن   اِنشاءاللہ اِنشاءاللہ
رؤ چھمُت کو چھہ مشرخاب اکے چھمُ   مو چھہ مشر سُے ڈسی لاب اکے چھمُ
تی چھمُ باوُن تتہ ژون یارن   اِنشاءاللہ اِنشاءاللہ
ییتھی شیہ چھمُ سردار مدینکُ   تتھی شے کیمُت چھمُ لول جیبنکُ
تتھو در گگنہہ کُٹ نیرے لارن   اِنشاءاللہ اِنشاءاللہ
ییتھی شیہ گوو ڈری یاف محمدؐ   تتھی شے تراوتھ ڈاف محمدؐ
تتھی شیہ روزس دامن دارن   اِنشاءاللہ اِنشاءاللہ

شاہِ دوعالم ماہِ مُنوّر   راہِ نجاتک ہادی رہبر
سُے رٹہِ سایس تل شہجارن   اِنشاءاللہ اِنشاءاللہ
نیہِ گژھِ منز کھوٚت زن آفتاب   سیٚکلِس منز پھوٚل گل آفتاب
تمہِ نظرِ سے بلہِ دگ بیمارن   اِنشاءاللہ اِنشاءاللہ
ییمِ تلُی تھوٚد تمہ ییم پیمتی   ییمِو رُچھو کو چھِ منز لرشہ گامتی
سُے کن تھاوِ ہم زارن پارن   اِنشاءاللہ اِنشاءاللہ
اُمتی یس بش کلُ درِ کریاو   عُلی مکُ آگرُ یس پوٚو ناو
سُے اتھ ڈالہِم کتھ کلیُ شارن   اِنشاءاللہ اِنشاءاللہ
ذاتس ییمِ موٚنگ بخشن عام   ساعتس ییمِ نہ زانہہ کوٚر آرام
راتس روزس اوٚش دارِ ہارن   اِنشاءاللہ انشاءاللہ
گیٹہِ ژیچہ ییمہ عرفانکی نورے   ژھٹہ لچہِ مارِ نہ سوٚرگچہ حورُے
تھوٚ دیدارس شیدا پرارن   اِنشاءاللہ انشاءاللہ

ژیے چھہم باغنِ بہار   یا رسولِ تاجدارﷺ
ڈُدی ڈُونس دِم سبزار   یا رسولِ تاجدارﷺ
ژیے چھہم شام سرل   ژیے چھہم نُہِج غزل
ژیے چھہم بیل النہار   یا رسولِ تاجدارﷺ
ذاتہٰ سُند محبُوب چُھکھ   عالمس ژیے شُوب چُھکھ
کائیتا تک محنتہٰ ہار   یا رسولِ تاجدار
بے بسن ہسُند دستگیر   بے کسن ہسُند دلپذیر
غمزدن ہسُند غمگسار   یا رسولِ تاجدار

شافعے یوم الجزاء | ہادئ راہِ ھدیٰ
نبہہ گٹن گاشے مُنار | یا رسُولِ تاجدار ۲
عارِفن عرفان ژہے | سالکن فُرقان ژہے
زاہدن تسبیح شمار | یا رسولِ تاجدار ۲
چھُے ژہ مِعراجکُ بجر | بخشِشے عرشکُ تھزر
روبرو آز یار یار | یا رسولِ تاجدار ۲
چانہِ نُورانکُ شمع | کس تہِ تی وُچھنک طمع
ماہ وخورشید بے قرار | یا رسولِ تاجدار ۲
ذرٕ تہ ذرٕیات در دعا | چھی پرَان صلے علیٰ
تی پران پروَر دِگار | یا رسولِ تاجدار ۲
خوے چھُے خُلقِ عظیم ! | موے اَلِف ، لام ، میم
روے چھُے مُشرِقِ بہار | یا رسولِ تاجدار ۲

مُدعاے دو جہاں خیر البشرؐ چھُم
صداے لا اِلٰہَ مو ختصر چھُم

تٔمِس وُچھِ وُچھِ چھِہ موسم رٕنی بدلان
تٔمِس اَتہٕ گنتھ کران شام و سحر چھُم

کران چھُس لامکان مہمان نوازیؑ
ہُراں تس عرشِ اعلیٰ ہُک تھزر چھُم

صراطِ المُستقیمُک گاشہٕ آگرُ
پکان منزِل بہ منزِل ہمسفر چھُم

ہُہ مُوہن تلُ ابابیلو پکھن پیٹھ
یہ کاُفر دربدر از دربدر چھُم
بہارس ہر ہنٕز چشمن ہنٕز چھیہٕ مستی
گولالس ماہِ روخسارکُ اثر چھُم
وَچھِس منٛز آتش چاٚنی گاش زالتھ
اُچھن تل یانی چونےٚ شہر چھُم
شفاعت یا شفیع المُذنبیناؐ
قیامِ روزِ محشر درنظر چھُم
دیان شیدا میہ ووفی کیہنہ چھُم نہٕ حاجت
سیٹھا بس چانہِ عرفانکُ مشر چھُم

نۆرٕ پھٕٹتھ نورانہٕ انبر مُصطفیٰؐ
نۆرٕ کُے نۆراسۃ پیکر مصطفیٰؐ

جلوٕ گرٕ گوو جلوۂ پروردگار
شہرۂ آفاق منظر مُصطفیٰؐ

سورۂ یاسین چھ چشمن وُزِنی
کُش دیان اُمتّی تہٕ ان پرٕ مُصطفیٰؐ

بوچھہٕ ہٮ۪تھٕ کھیاوان تہٕ چاوان فاقہٕ ہوت
ساقیٔ تسنیم و کوثر مُصطفیٰؐ

کالہٕ اوٚبرن اوس وۆلمت درِس جہان
دراو نۆن خورشید انور مُصطفیٰؐ

وُتھ رٕٹتھ پرٕ پتھ شٔٹھ ژیکھنا ستھ گرٕ ہیم
گتھ کران چھی ماہ و اختر مصطفیٰؐ

آیہٕ پھٕترِس لایہ نے باطل خوداے
گوو پران اللہ اکبر مصطفیٰؐ

رحمۃ للعالمین یٰسٓ ناو پیوٗ و
شافع محشر چھُ یاور مُصطفیٰ

پربتھ سوالکُ روبرو پیکر جواب
رازِ عرفانکُ سمندر مصطفیٰ

خندق و احدکُ سپاہِ نامدار
خیبرکُ سالارِ لشکر مصطفیٰ

راج کروٗن دوٚن جہانن تاجدار
محفلن منز شان منبر مُصطفیٰ

پربتھ قدم یُمی سُند چھُ معراجُک خلوٗص
خوش نظر سرو قدا ور مُصطفیٰ

شمع بزمِ شبستانِ وجوٗد
منبعِ مشکِ مُعطّر مُصطفیٰ

لیکھ شیدا نعت ہتھاوٗن ور نظر
کائیناتکُ کوٚن سخنور مُصطفیٰ

نُورِ کے پھوٗل گُل رسُولِ محترم ؐ
خوش نوائی بلبل رسولِ محترم ؐ

معرفت چینیہ رُودی عارفِ شب بیدار
سائکن روتل رسُولِ محترم ؐ

کائیناتک روتہ زو حسن و جمال
معتہِ مطلب کل رسولِ محترم ؐ

پا نہ یتھ شیران تہ یاراں ذاتِ پاک
گیسوے کاکل رسولِ محترم ؐ

ترٛو تمئ پرتو تہ پھلی یم لالہ زار
نرگس و سنبل رسولِ محترم ؐ

دوٗن اُچھن منز آیہ فرقانکی حسین
دوٗن دِلن ہند میٖکل رسولِ محترم ؐ

عرفہٕ شامک ماری موند ماوسی ہلال
عیدِ صبحے شُل رسولِ محترم ؐ

غم چھُ کیا دِیہ ناوِ شیدا تار رب
نم رٔشتھ ہم تل رسولِ محترم ؐ

فرشہٕ والین شان معراج النبیؐ
عرشہٕ کٕے عنوان معراج النبیؐ

بے یسن اتھ وتھ تہٕ ستھ چھے وتہٕ گتھ
بے کسن پرٕسان معراج النبیؐ

حارتس اندر حیاہکی معنہٕ گرٕی
عارِفن عِرفان معراج النبیؐ

عاشق و معشوق دوٕنوے روبرو
عشقنے استان معراج النبیؐ

اصلہٕ کٕے رٕتھاراں تہٕ گاراں اصلٕسی
وصلکی سامان معراج النبیؐ

وہ لسنس آمت چھُ شان کبریا
جلوہٕ جانان معراج النبیؐ

عظمتک تعشوق لولکٕ انتہا
رحمتکٕ باراں معراج النبیؐ

شولہٕ ناوان گوٚو علی شیدا قلم
لولہٕ اچھرن زان معراج النبیؐ

کرکھتا دستگیری پیپرِ میانے
غمن ہنز چھم اسیری پیپرِ میانے

ہلم دأرِتھ صدا لائیٹے برس تل
گدا چھس پتھے امیری پیپرِ میانے

وصالت گر شہنشاہِ دوعالم
عطا کرٔنے وزیری پیپرِ میانے

چھُنہم ما پوشہ یاوُن کاڑی باغس
بنہم کیا وقتِ پیری پیرٕ میانے

تلُم تھوٗد دُورِ رن چھُس پتھر ترومُت
کر کھنا دلپذیری پیرٕ میانے

یر پدن بنیہ چھُ وہرومُت پننُ زال
جوانن دِم شبیری پیرٕ میانے

دِلس چھُم دوٗد سہ عرفانکُ گوٗڑھم ہوے
گرِ شہم اکہِ نظرِ سیری پیرٕ میانے

مُترزِ درواز دِم خارٕ اتھ لولُک
مہ لاگمُ ییشر دیری پیرٕ میانے

ژھنڈِتھ ترآوِم میہٕ اردٰاسس عالم (18)
ژٕ وُچھمکھ یتھی کشیری پیرٕ میانے

مدینس گارتن شیدا سہ گرِ ہے
وتن چانین فقیری پیرٕ میانے

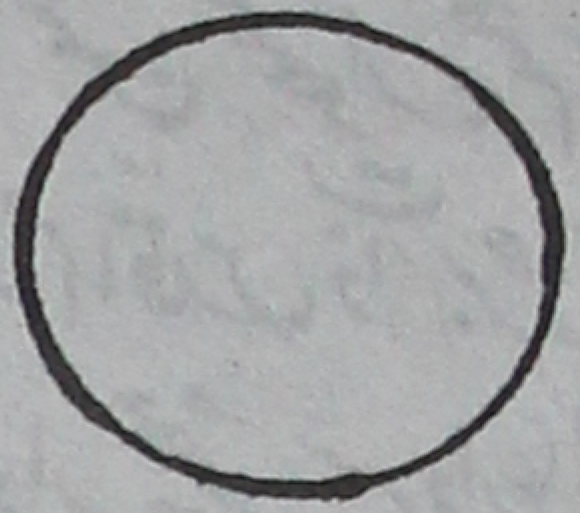

سرس سردار چھُمؐ سردارِ عالمؐ
سپہ سالار چھُم سردارِ عالمؐ

اتھن مشر نُورِ عرفانکی شمع ہیتھ
وتن ہُند تار چھُمؐ سردارِ عالمؐ

وُٹھن پیٹھ آیہ فرقانک ہدایتھ
پزیکۍ اخبار چھُمؐ سردارِ عالمؐ

ستن پردن اندر در پردہ اللہ
کتھن اظہار چھُمؐ سردارِ عالمؐ

اِشارن منز سِرن ہنز لولہٕ باوتھ
سرِ اسرار چھُم سردارِ عالمؐ

شب و روز مہہ و خورشید واختر
گل و گلزار چھُم سردارِ عالمؐ

سحر وَق جانوارن بول بوشا
گلن انہار چھُم سردارِ عالمؐ

دِلس منز اُمتُک غم ہیتھ محمدؐ
غمن غمخوار چھُم سردارِ عالمؐ

وُٹھن بیٹھ نام اقدس ذاتِ برحق
اُچھن اُشی دار چھُم سردارِ عالمؐ

منز ھیل یاوُن حیاتُک معنہٕ مقصد
شہل شہجار چھُم سردارِ عالمؐ

بجر تھوو رحمتہٗ للعالمینس
عرشی شہکار چھُم سردارِ عالمؐ

بلھن حرفن گُنے معنے چھُ شیدا
وَچھس منز یار چھُم سردارِ عالمؐ

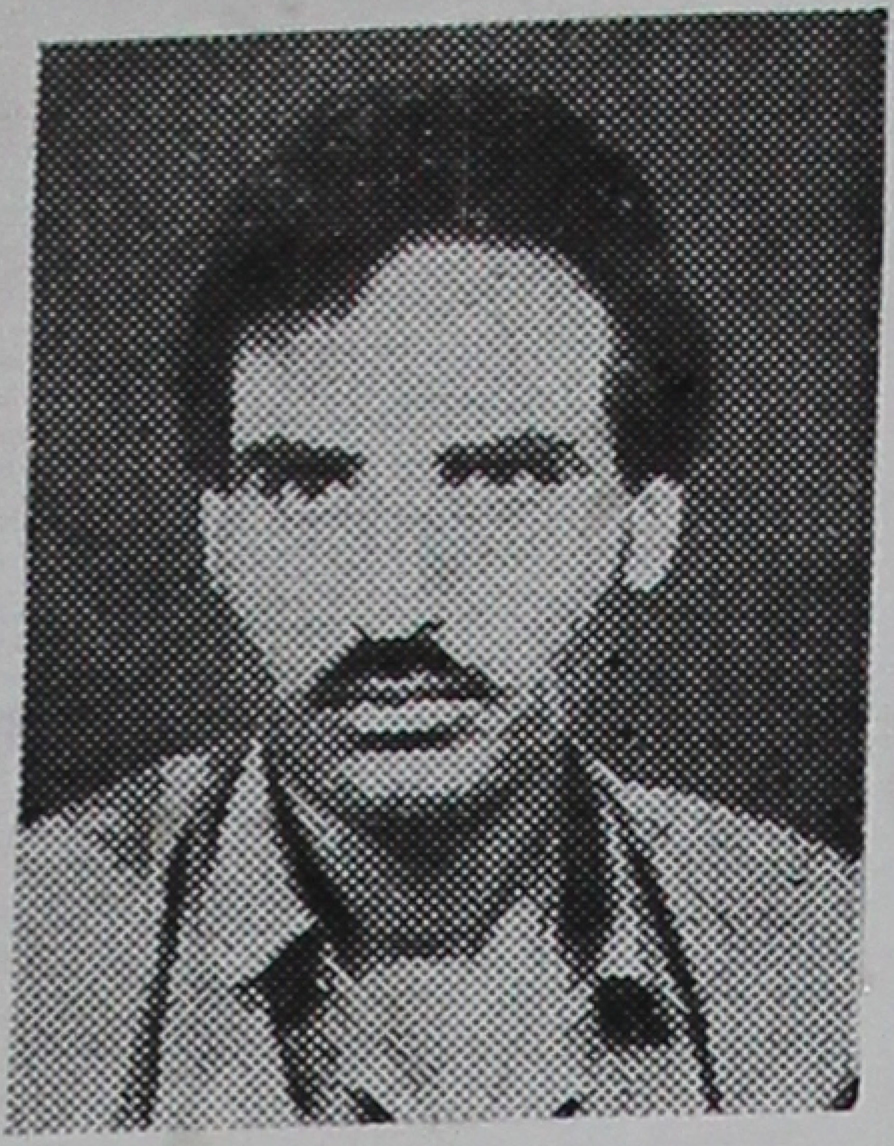

علی شیدا

سکونت : نی پورہ اننت ناگ کشمیر

کِتابہٕ :

۱. سۆنٛزٕل — کاشُر شعرٕ سۆمبرٕن

۲. ژٕنبوٗ آر — " " "

۳. صَلِ علیٰ — نعتیہ سۆمبرٕن

۴. کٕزہٕن شین — شعرٕ سۆمبرٕن